



Freitag, 6. Dezember 2019

Wohnen in Nordrhein-Westfalen - wie ‚grün‘ ist NRW?

Pressestelle

[0211 9449-6661](tel:021194496661)

pressestelle@it.nrw.de

Düsseldorf (IT.NRW). Das Land Nordrhein-Westfalen ist mit 17,9 Millionen Einwohnern das bevölkerungsreichste Bundesland. Es dehnt sich auf einer Bodenfläche von 34 112 Quadratkilometern aus und ist damit das viertgrößte Bundesland. Auf jeden Quadratkilometer kommen also 526 Menschen bzw. jedem Einwohner des Landes stehen rein rechnerisch 1 900 Quadratmeter Fläche zur Verfügung. Mit 8 043 Quadratkilometern waren Ende 2018 fast ein Viertel (23,6 Prozent) des gesamten Landes Flächen für Siedlung und Verkehr. Auf 2 436 Quadratkilometern (7,1 Prozent) wohnen wir. Der Landesbetrieb Information und Technik ist jetzt als Statistisches Landesamt den Fragen „Wie hat NRW gebaut?“, „Wie wohnt NRW?“ und „Wie ‚grün‘ ist NRW?“ nachgegangen und stellt dazu Daten und Fakten zu den drei Themenschwerpunkten vor.

[Kartogramm zur Bevölkerungsdichte am 31.12.2018](#)

Themenschwerpunkt: Wie ‚grün‘ ist NRW?

Drei Viertel der Landesfläche NRWs ist ‚grün‘: ‚Grün‘ waren in Nordrhein-Westfalen Ende 2018 mit 25 479 Quadratkilometern nahezu drei Viertel (74,7 Prozent) der gesamten Landesfläche.

16 148 Quadratkilometer (47,3 Prozent) wurden landwirtschaftlich genutzt, 8 487 Quadratkilometer (24,9 Prozent) waren Wald und 845 Quadratkilometer (2,5 Prozent) waren Sport-, Freizeit- und Erholungsflächen.

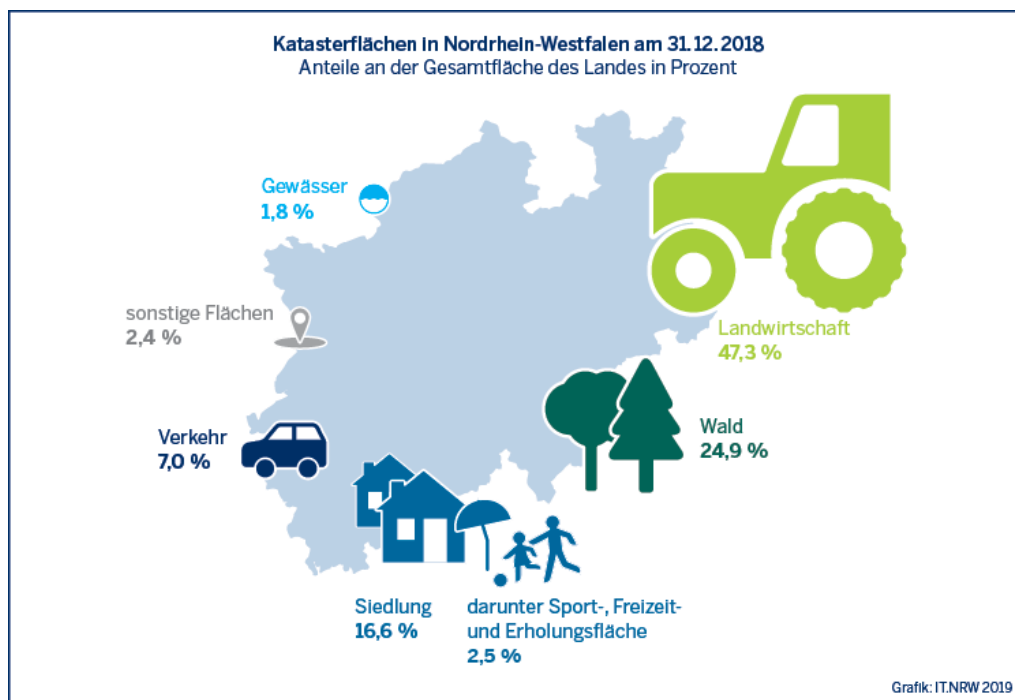

Tabellarische Daten der Grafik



Katasterfläche in Nordrhein-Westfalen am 31.12.2018		
Art der Fläche	Katasterfläche am 31.12.2018 in km ²	Anteile an der Gesamtfläche
Siedlung	5 658	16,6 %
darunter Sport-, Freizeit- und Erholungsfläche	845	2,5 %
Verkehr	2 385	7,0 %
Landwirtschaft	16 148	47,3 %
Wald	8 487	24,9 %
Gewässer	627	1,8 %
sonstige Flächen	807	2,4 %
Insgesamt	34 112	100,0 %

Auf jeden Einwohner kommen 47 m² Sport-, Freizeit- und Erholungsflächen: Von den 845 Quadratkilometern Sport-, Freizeit- und Erholungsflächen des Landes waren 543 Quadratkilometer Grünanlagen, 232 Quadratkilometer Sportanlagen, 48 Quadratkilometer Erholungsflächen und 19 Quadratkilometer Freizeitanlagen. Jedem Einwohner des Landes stehen demnach rein rechnerisch 47 Quadratmeter Sport-, Freizeit- und Erholungsflächen zur Verfügung.

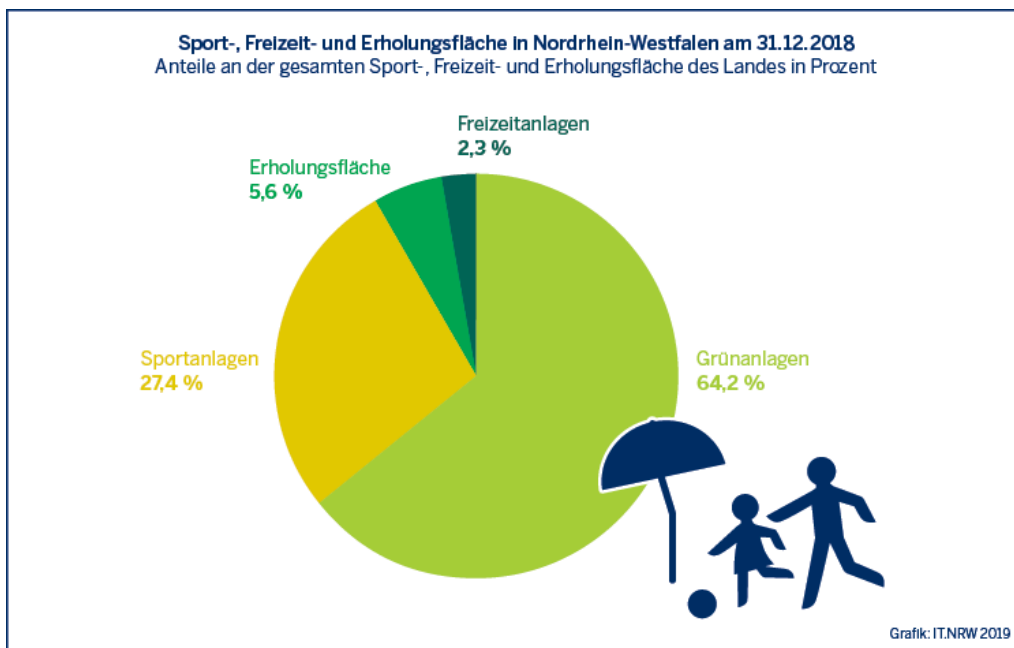

Tabellarische Daten der Grafik

Sport-, Freizeit- und Erholungsfläche in Nordrhein-Westfalen am 31.12.2018		
Art der Fläche	Sport-, Freizeit- und Erholungsfläche am 31.12.2018 in km ²	Anteile an der gesamten Sport-, Freizeit- und Erholungsfläche
Sportanlagen	232	27,4 %
Freizeitanlagen	19	2,3 %
Erholungsfläche	48	5,6 %
Grünanlagen	543	64,2 %
Insgesamt	845	100,0 %

Der Anteil der Sport-, Freizeit- und Erholungsflächen an der Gesamtfläche liegt im Landesdurchschnitt bei 2,5 Prozent. Es gibt allerdings regional betrachtet deutliche Unterschiede bei den Anteilen:

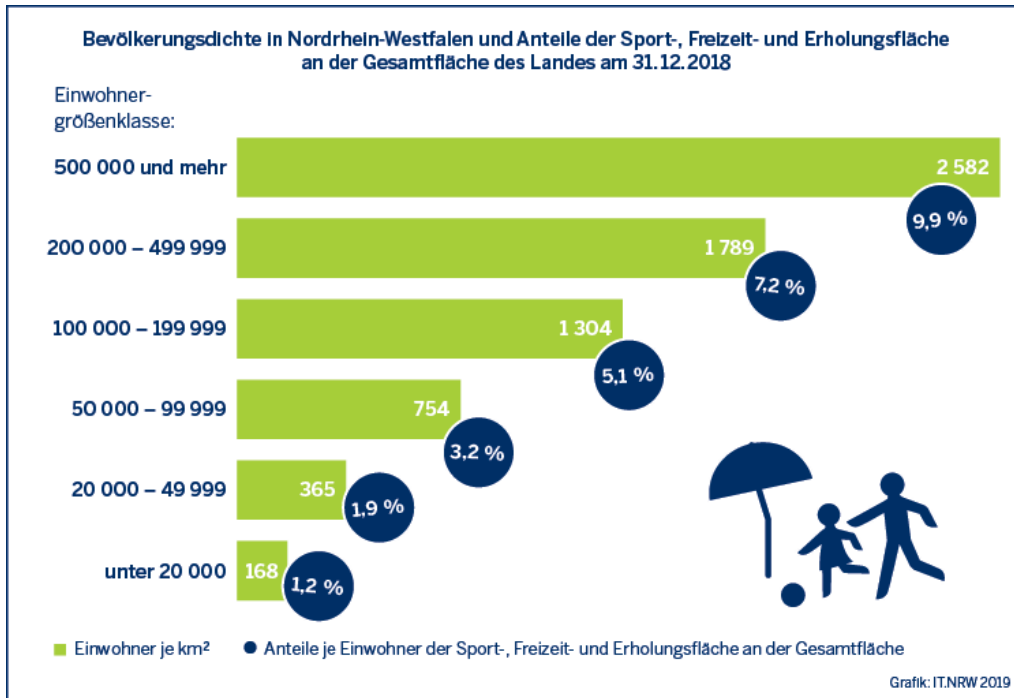

Tabellarische Daten der Grafik

Bevölkerungsdichte in Nordrhein-Westfalen und Anteile der Sport-, Freizeit- und Erholungsfläche an der Gesamtfläche des Landes am 31.12.2018		
Einwohnergrößenklasse	Einwohner je km ²	Anteile der Sport-, Freizeit- und Erholungsfläche an der Gesamtfläche
unter 20 000	167,8	1,2 %
20 000 - 49 999	364,7	1,9 %
50 000 - 99 999	754,1	3,2 %
100 000 - 199 999	1 304,4	5,1 %
200 000 - 499 999	1 788,5	7,2 %
500 000 und mehr	2 582,1	9,9 %

Je größer die Gemeinde, desto höher der Anteil der Sport-, Freizeit- und Erholungsflächen. Dieser Anteil war in den Großstädten (ab 500 000 Einwohner) mit durchschnittlich 9,9 Prozent mehr als achtmal so hoch wie in den Städten und Gemeinden mit weniger als 20 000 Einwohnern. Die kleineren Gemeinden haben allerdings durchweg überdurchschnittlich hohe Anteile an Wald- bzw. Landwirtschaftsflächen.

Die größten Anteile der Sport-, Freizeit- und Erholungsfläche an der Gesamtfläche aller 396 Städte und Gemeinden Nordrhein-Westfalens hatten Ende 2018 Essen (11,9 Prozent), Gelsenkirchen (11,7 Prozent) und Oberhausen (11,5 Prozent).

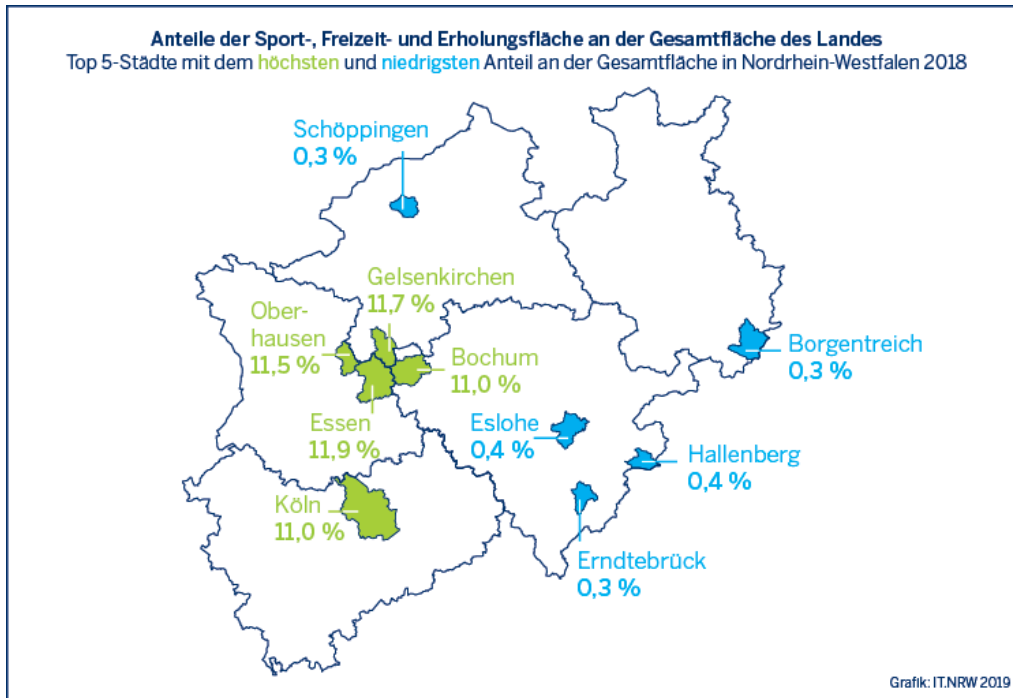

Tabellarische Daten der Grafik

Anteile an der Sport-, Freizeit- und Erholungsfläche an der Gesamtfläche in NRW am 31.12.2018	
Top 5 mit den höchsten Anteilen	
Köln	11,0 %
Bochum	11,0 %
Oberhausen	11,5 %
Gelsenkirchen	11,7 %
Essen	11,9 %
Nordrhein-Westfalen	2,5 %
Top 5 mit den niedrigsten Anteilen	
Schöppingen	0,3 %
Borgentreich	0,3 %
Erndtebrück	0,3 %
Eslohe	0,4 %
Hallenberg	0,4 %

➤ [Kartogramm zu Anteile der Sport-, Freizeit- und Erholungsfläche in NRW am 31.12.2018](#)

Die niedrigsten Anteile der Sport-, Freizeit- und Erholungsfläche an der Gesamtfläche aller 396 Städte und Gemeinden Nordrhein-Westfalens hatten Borgentreich (0,3 Prozent) und Schöppingen (0,3 Prozent). (IT.NRW)

(327 / 19) Düsseldorf, den 6. Dezember 2019

Die anderen Themenschwerpunkte erscheinen bzw. sind erschienen:

- [Wie hat NRW gebaut?](#) am 2. Dezember 2019
- [Wie wohnt NRW?](#) am 4. Dezember 2019